

FUNDACIÓN SALUD

Medicina Gestionada e Integrativa

PROGRAMA SOCIAL

“Sirviendo Con
Misericordia”

Bogotá, Enero 2022



Nuestro Legado:

Las Manos pueden servir de forma más sagrada de lo que los labios pueden rezar.

Madre Sor Teresa de Calcuta

“Honrar a Dios mediante el servicio a nuestros pacientes, agentes y actores del sistema de salud, dando fruto con los dones y construyendo valor en el sector salud”

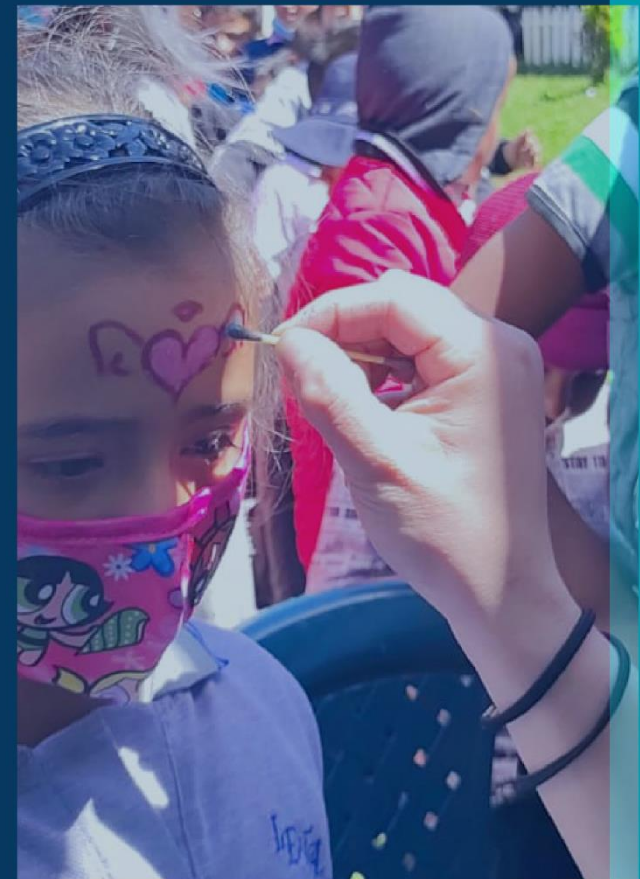

I. QUIEN ES FUNDACIÓN SALUD

1.1 Qué es Fundación Salud: “Excelencia con el alma”.

Fundación Salud es un sueño compartido del deber ser en salud, conformada por un equipo de seres humanos con competencias, dones y virtudes al servicio de los pacientes y los demás agentes del sistema, comprometidos con la promesa de generar una medicina de valor.

1.2 Misión.

“Hacer pequeñas obras de misericordia día a día”. “ El quehacer de la Fundación es entregar servicios de salud con la mejor calidad técnica y humana posible, a la vez que impacta el costo de prestación mediante la generación de soluciones de alto valor clínico, asistencial y administrativo”.

1.3 Visión

“Construir una Red de Centros con Medicina de Valor” La fundación se consolidará durante la próxima década como asesor, operador y gestor de redes líderes de centros de valor tanto en el ámbito social como en la prestación e innovación de servicios de salud”.

1.4 Principios Fundamentales:

S

SERVICIO ALEGRE Y
COMPASIVO

E

EXCEDER EXPECTATIVAS
EN SALUD

R

RACIONALIDAD Y
RESPONSABILIDAD

V

MEDICINA BASADA EN
VALOR

I

INTEGRIDAD Y
TRANSPARENCIA

R

RESPECTO POR TODO

1.5 Brazos de la Fundación:

Brazo Social.

El brazo social tiene como fundamento la evangelización y el excelente trato que brindamos a la comunidad, logrando transformar la vida de las personas con mayor vulnerabilidad.



Brazo Asistencial.

El que hacer de la Fundación es entregar servicios de salud con la mejor calidad técnica y humana posible, a la vez que impacta el costo de prestación mediante la generación de soluciones de alto valor clínico, asistencial y administrativo.



2 Estructura Programa Social 2021

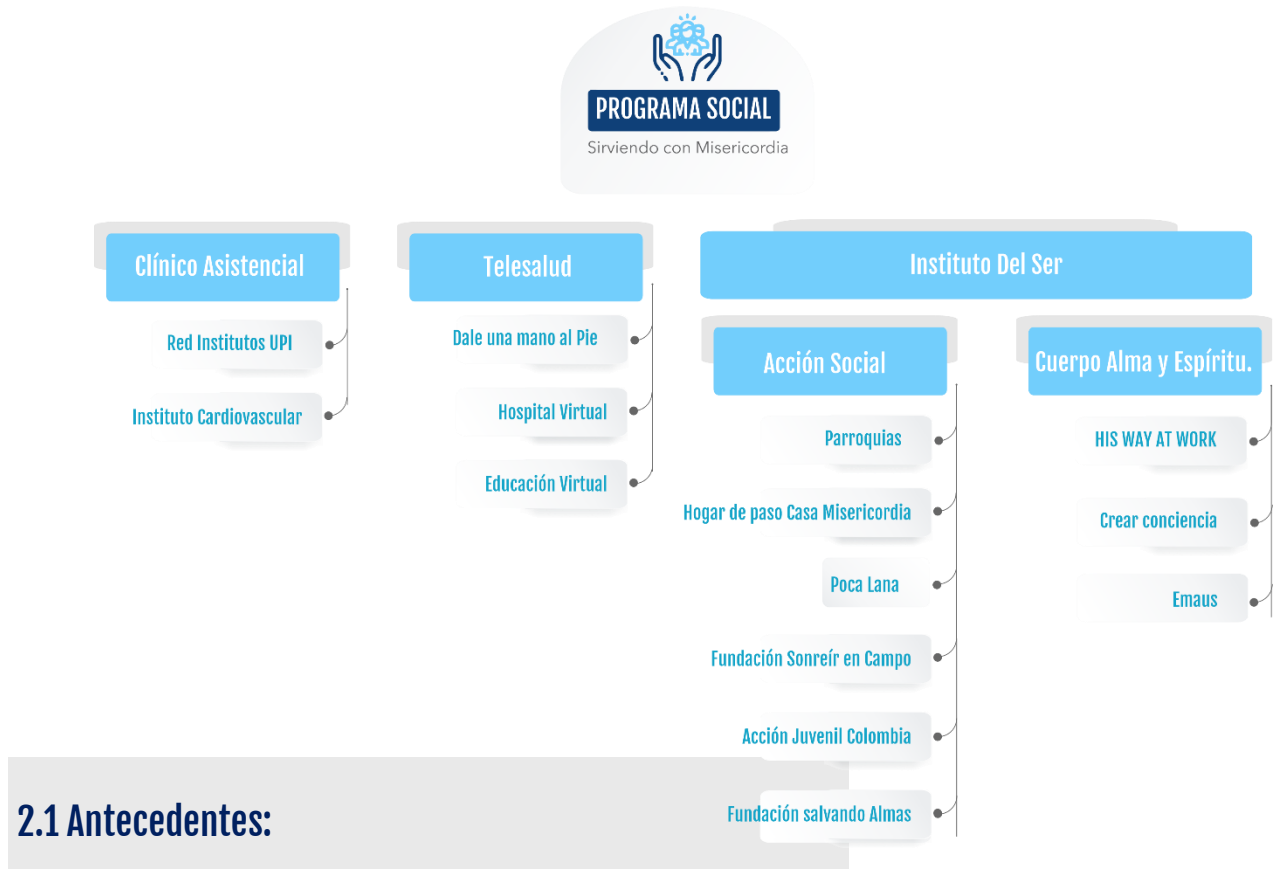

Desde el año 2017 Fundación Salud ha estado estructurando una plataforma para el desarrollo de su proyecto social la cual ha estado enfocada a grupos vulnerables como niños, viudas y ancianos; es así como a finales del año 2018 se planteó la consolidación y fortalecimiento del Programa Social "Transformando Vidas" como el programa macro del Brazo Social de la Fundación Salud, que promueve el desarrollo de acciones encaminadas a la promoción, prevención y atención en salud, dirigido a las poblaciones en condiciones de alta vulnerabilidad e integrando los servicios de salud de forma más enfática, la humanización en la atención, la gestión del riesgo cardiovascular, y el bienestar integral en comunidades y la implementación del modelo pedagógico corporativo His Way At Work.

Para el año 2019 dentro de este alcance se establecieron ocho líneas estratégicas: salud- telemedicina, evangelización, formación, tiempo libre, familia, comunidad y generación de ingresos. En cuanto a la reestructuración de los programas, el programa Humanización Salud se convierte en **Proyecto Sirviendo con Misericordia**, el programa de Riesgo Cardiovascular y Salud Comunitaria se convierte a **Proyecto Salud Sin Límites** y el Programa His Way At Work se convierte en **Proyecto de Salud y Bienestar**. (Ver Modelo Atención). Para el año 2020 la Fundación salud desde su marco social, su modelo de atención y sus líneas estratégicas se enfatizó en las líneas de Salud Comunitaria, Telemedicina y Evangelización.

Para el año 2021 el PROGRAMA SIRVIENDO CON MISERICORDIA enfoca y prioriza sus actividades a proyectos relacionados la línea estratégica:

1. Salud Proyecto de Instituto Cardiovascular "Casa Alivio del Sufrimiento "
2. Telesalud con sus Proyecto "Dale la mano al Pie" y Proyecto Barichara.
3. Salud Comunitaria con sus Proyectos Parroquias.
4. Humanización en Salud en su Proyecto Casa de Paso.

Para el año 2022, El Proyecto de Salud y Bienestar, da paso a un Programa más integral y más robusto como es el Instituto del Ser que cobijará 3 programas estructurales : Emaús, Crear Consciente y Acción Juvenil. El instituto del ser será un emprendimiento para trabajar desde el SER , la conciencia de la persona en su parte individual, en el conocimiento de si mismo .

2.2 Qué es Nuestro Brazo Social:

Nuestro BRAZO SOCIAL toma su nombre inspirado en los brazos abiertos de cristo redentor "**Venid a Mí todos los que estáis trabajados y cargados, que Yo os haré descansar. Llevad mi yugo sobre vosotros, y aprended de mí, que soy manso y humilde de corazón; y hallaréis descanso para vuestras almas. Porque mi yugo es fácil, y ligera mi carga**". (Mateo 11:28-30) Fundación Salud expresa su esencia y compromiso fundacional auténtico en una plataforma específica que gestiona su fin corporativo. Por ello el abordaje a todos los asuntos con los que trata, se hace desde la perspectiva social. Ello es consistente con el contrato social de la medicina y la definición de salud de la OMS donde "la salud es un estado de completo **bienestar físico, mental y social...**". Como legado de la Fundación, nuestra conceptualización de salud incluye el componente de

bienestar interior de ser humano (bienestar del alma y del espíritu). De hecho, hay evidencia creciente de la importancia de este abordaje desde lo científico en ramas como la “neuro-psico-inmune-endocrinología”. Muchas enfermedades tienen un componente psicosomático indiscutible y varios de los mayores impactos en la calidad de vida medida desde la perspectiva del paciente (PROMS: patient related outcome measurements) se pueden lograr con una aproximación que integre todas las alternativas del conocimiento y no solo de la “medicina tradicional” y por supuesto incluyendo estrategias de educación y autocuidado (Medicina Integrativa). Es así, como el Brazo social busca contribuir al mejoramiento de la calidad de vidas, de niños, joven, madres adolescentes, y adultos mayores que se encuentren en situación de riesgo social y mayor condición de vulnerabilidad.

2.3 Objetivo de nuestro Brazo Social:



- ✓ El Modelo de Gestión Social busca desarrollar y/o apoyar proyectos en comunidades vulnerables a través de un enfoque de bienestar integral: cuerpo, alma y espíritu, que permiten contribuir al cumplimiento de metas en promoción y prevención en salud.

2.4 Modelo de Gestión Social:

a. Metodología de Intervención (Individual-Colectiva)

La Fundación Salud establece la intervención social comunitaria a través de un ejercicio de participación entre beneficiarios y colaboradores de la entidad, en donde las estrategias establecidas brindan a la comunidad recursos a través de la implementación de **programas y proyectos que**

propendan por la consecución de una mayor calidad de vida de las personas y del bienestar de las comunidades. La ejecución cuenta con un seguimiento al plan de acción establecido para lograr los objetivos del programa, este proceso cuenta con un proceso de evaluación exp-post para medir el avance en el logro de los resultados y estimar el grado en el que se espera alcanzar los objetivos, establecer la utilización de los recursos asignados e identificar las dificultades en el desarrollo de las actividades; además se verifica si el grupo utiliza las estrategias o recursos que se trabajaron ya que ello permitirá la proyección en la sostenibilidad del programa. Partiendo desde la intervención integral de alma, cuerpo y espíritu, se restauró en el año 2019 el modelo de atención y gestión integrada social, cuyo propósito es apoyar a las comunidades de mayor vulnerabilidad, a través de un enfoque de bienestar integral, que permita contribuir al mejoramiento de la calidad de vida de nuestros beneficiarios y a su vez aportar en el cumplimiento de metas en salud pública, promoción y prevención.

b. Líneas de Intervención.



Líneas Transversales o líneas Estratégicas de Atención. Estrategias de Atención:

Espiritual	Salud	Educación	Sostenibilidad
<p>Alianzas y Voluntariado</p> <p>Campañas de evangelización.</p> <p>Establecimiento Casas de Oración.</p> <p>Participación Eucaristía.</p> <p>Retiros Espirituales</p>	<p>Alianzas de cooperación técnica.</p> <p>Brigadas Salud detección Talleres de Prevención y Promoción</p> <p>Divulgación Promoción - Prevención</p>	<p>Alianzas Jornadas de Divulgación</p> <p>Convenios - Alianza</p> <p>Formación técnica y tecnológica.</p>	<p>Programa Fundación Salud y bienestar</p> <p>Jornadas de Empleabilidad</p> <p>Talleres de Orientación Ocupacional</p> <p>Oferta de servicio búsqueda de empleo</p>

Tiempo Libre	Vivienda	Familia	Comunidad	Telemedicina
<p>Jornadas Culturales- Integración</p> <p>Talleres Culturales</p> <p>Jornadas de expresiones artísticas</p>	<p>Campañas Alianzas</p> <p>Formación para la auto sostenibilidad</p> <p>Talleres para el Fomento de sostenibilidad Ambiental</p> <p>Apoyo a iniciativas comunitarias</p>	<p>Talleres Campañas Jornadas de Divulgación</p> <p>Actividades lúdicas de participación familiar.</p>	<p>Apoyo a iniciativas comunitarias</p> <p>Capacitación Articulación</p> <p>Fuerza Social Trabajo</p> <p>Talleres de Formación</p>	<p>Consultas médicas general y especializadas</p> <p>Interconsultas Consultas control Desarrollo de Programas Integrales (Falla Cardíaca - Pie Diabético)</p>

Rutas de Gestión.

La ruta de gestión social focaliza para su población fuente: usuarios individuales, demanda social, otras entidades privadas, estatales y/o sin ánimo de lucro; en cuanto al enfoque diferencial, se tiene priorizada la atención a niños, jóvenes viudas y adulto **mayor**. En cuanto a la orientación brindada a nuestros usuarios, esta se encuentra indicada hacia: desarrollo persona, desarrollo vocacional, desarrollo comunitario y fortalecimiento familiar. Todo enmarcado en un proceso de seguimiento y evaluación (estructuración bajo modelo del marco lógico), que propenda por el cumplimiento satisfactorio de los objetivos de Fundación Salud.





TRANSFORMANDO VIDAS

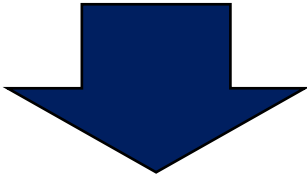

El modelo busca apoyar en las comunidades de mayor vulnerabilidad, a través de un enfoque de bienestar integral: del cuerpo, alma y espíritu, que permitan contribuir al cumplimiento de las metas en salud pública, promoción y prevención.

3. Programa Social Sirviendo con Misericordia



2021

El programa Sirviendo con Misericordia, es el Programa Macro que cobija toda la acción social de la Fundación que enmarca los 4 proyectos a saber asistencial, Telesalud comunitario y bienestar y salud; para este el 2022 el programa de salud y bienestar tomará su nombre con el nuevo proyecto Instituto del Ser que de manera integral abarcará nuestra intervención en cuerpo, alma y espíritu.

En el 2021 trabajamos con alegría y amor en diferentes regiones del territorio Colombiano dentro de ellas Boyacá (señor de los imposibles- Ciénaga), Santander (Galán, Mesa de los santos, entre otros), Valle del Cauca y Bogotá. Llevamos esperanza a los niños y



LINEA CLINICO ASISTENCIAL

Proyecto INSTITUTOCARDIOVASCULAR "CASA ALIVIO DEL SUFRIMIENTO.



El instituto de Medicina cardiovascular "Casa Alivio del Sufrimiento, busca desarrollar un Modelo de Atención y Gestión Integral desde el ser en sus componentes de cuerpo, alma y espíritu, sanación desde el ser. En alianza con Prabyc, la Fundación se enfoca en la construcción de un Instituto de Medicina Cardiovascular, que permitirá consolidar el modelo de gestión integral de Salud a favor de las comunidades vulnerables del país. El IMCV será centro de referencia de los proyectos de Telemedicina instalados a través de las alianzas consolidadas y será punto de entrada de las especialidades más demandadas por la Población Colombiana.



Durante el año 2017 se da el establecimiento del proyecto del Instituto de Medicina Cardiovascular "Casa Alivio del Sufrimiento. Se definen las etapas del proyecto y los diferentes planes a desarrollar. Así mismo, se definen las etapas de Prefactibilidad, Factibilidad e Implementación del Proyecto. Para la Etapa de Prefactibilidad se desarrolla el plan de mercadeo, estudio detallado de la ubicación geográfica del proyecto teniendo en cuenta las necesidades de la población en relación con accesibilidad, demanda, calidad, carga de enfermedad entre otras. En el año 2018 se comienza el desarrollo de la nota técnica con la finalidad de poder determinar el costo de inversión del proyecto, así como definir la cartera de servicios, demanda y oferta de estos, utilidad esperada y rentabilidad.

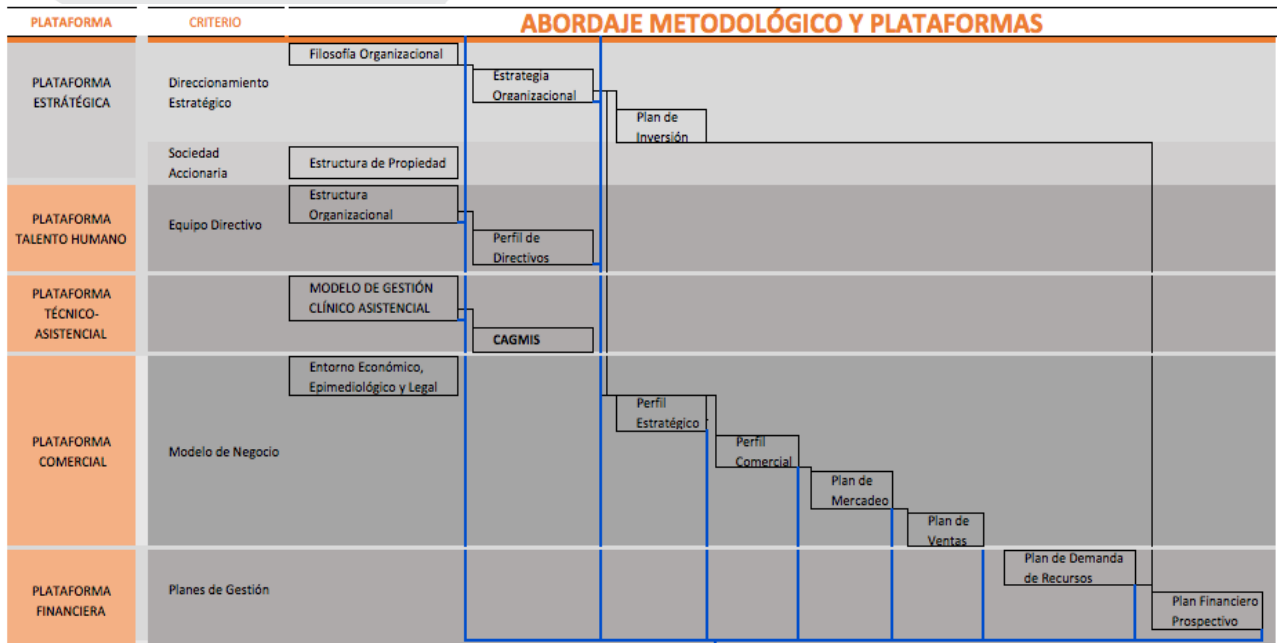

En el año 2019 se prosigue con la etapa de Factibilidad del proyecto, de la cual se genera el documento ESTUDIO DE FACTIBILIDAD, OFERTA Y DEMANDA DEL PROYECTO: Este documento incluye: ESTUDIO DE MERCADO (Análisis de la Demanda (Georreferenciación y Entorno Demográfico.), Análisis de Oferta (Oferta de Instituciones prestadoras, Aseguramiento, Carga y costos de Enfermedad Cardiovascular, Análisis de la Competencia).

En el año 2020 se presenta el Estudio de demanda y oferta ante la Secretaría de Salud y es aprobado por la misma entidad en diciembre de 2020. De igual manera, se definió la cartera de servicios como se observa en el gráfico. Así mismo en el tema del equipamiento tecnológico y logístico, se tienen todas las cotizaciones de equipos y sus planes de mantenimiento preventivos y correctivos, fichas técnicas, ajuste de planos, ajuste de diseño y aprobación por la Junta de la nota técnica y el análisis financiero del proyecto. Ver Documento Proyecto Instituto de Medicina Cardiovascular.

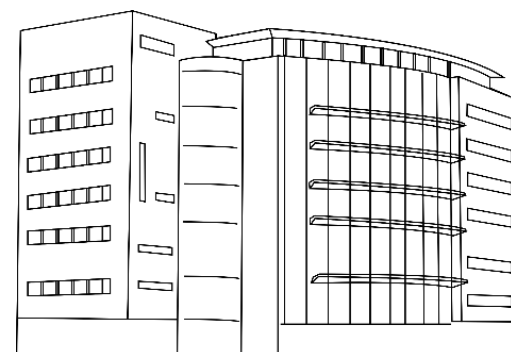

Para 2021 la meta era la aprobación final del plan de implementación, estudio zona franca, presentación del modelo financiero ante posibles aliados como Colsubsidio, Sanitas, Nueva EPS. A febrero de 2021 ya han realizado los primeros acercamientos y visitas, y visualizándose un modelo de arrendamiento y de operación.

En diciembre de 2021, de acuerdo a la modificación del Plan de ordenamiento territorial, se definió que ya no era necesario un documento de plan de implantación, pero quedaron algunos informes que se deben presentar al Departamento distrital de Planeación Distrital. Se queda a la espera de informe por parte del grupo de implantación de la Fundación.

Para 2022. Nuevos estudios para viabilidad de construcción número de niveles y metros cuadrados. Rediseño arquitectónico de acuerdo a la norma.

VIDEO PITCH PARA INSTITUTO CARDIOVASCULAR





LEGADO: “Servir honrando a Dios, dando fruto con virtudes y dones, construyendo excelencia en el sector salud”.



MISIÓN: Prestar servicios de medicina cardiovascular en el marco de un modelo que rescata el contrato social de la medicina, el profesionalismo médico y una atención humanizada, centrada en el paciente y gestionada por indicadores de resultado clínicos, asistenciales, financieros y administrativos.



VISIÓN: El Instituto tiene como visión a 10 años ser referente para Colombia y Latinoamérica de un modelo de prestación de riesgo compartido con la más alta calidad y al menor costo posible.

Apuesta Estratégica

Narayana Health Alliance: High Quality – Low Cost Model.

Aplicación al régimen de zonas francas en salud.

Plataforma Estratégica EFQM (European Foundation for Quality Management)

Modelo de Disrupción en Prestación Cardiovascular.



Gráfica. Georreferenciación



Capacidad Instalada.

Desarrollado en un lote esquinero e independiente de 4.000 mt² y rodeado por un corredor ambiental, el Instituto despliega una infraestructura cercana a los 14 mil mts² distribuidos en 9 plantas y 2 sótanos. Cuenta con un total de 102 camas de hospitalización y 52 camas de medicina crítica. 18 unidades para preparación quirúrgica y de recuperación de pacientes. 10 unidades de hospital día. Laboratorio clínico, completa unidad de imagenología incluyendo TAC, resonancia y medicina nuclear. Unidad de telesalud, unidad de gastroenterología, unidad renal, áreas administrativas, auditorio, cafetería y oratorio.

OCTAVO PISO
1.218 M²

SÉPTIMO PISO
1.153 M²

SEXTO PISO
1.153 M²

QUINTO PISO
1.241 M²

CUARTO PISO
1.241 M²

TERCER PISO
1.241 M²

SEGUNDO PISO
1.241 M²

PRIMER PISO
1.108 M²

SÓTANO 1
1.710 M²

SÓTANO 2
1.849 M²



Logros y metas.

2019

Estudio y aprobación de pre factibilidad del proyecto y presentación de estudio de demanda y oferta.

2020

Estudio y aprobación de Oferta y demanda aprobado por la Secretaria Distrital de Salud. Estudio y aprobación Estudio Arquitectónico. Estudio Plan Implantación - Consecución ubicación Estudio de factibilidad financiero Estudio técnico de Funcionalidad Certificado de Cumplimiento Funcional.

2021

Aprobación Plan de Implantación, presentación proyecto inversionistas, estudio factibilidad del proyecto, estudio de zona franca. Alianza Minuto de Dios Proyecto Universitario - Orden San Juan De Dios. Facultad de ciencias de la salud. Facultad de Medicina y Hospital Universitario. Desarrollo Prácticas Docencia auxiliares de enfermería. Desarrollo de una ciudadela universitaria y Hospital Universitario.

2022

Definición de los informes para aprobación del plan de implantación. Definición de Alianzas estratégicas para el desarrollo del Proyecto. Definición de modelos para el desarrollo del proyecto: Proyecto inmobiliario, de venta de servicios o con recursos propios. Ajustes arquitectónicos de acuerdo a informes adicionales.

PROGRAMA LINEA DE TELESALUD

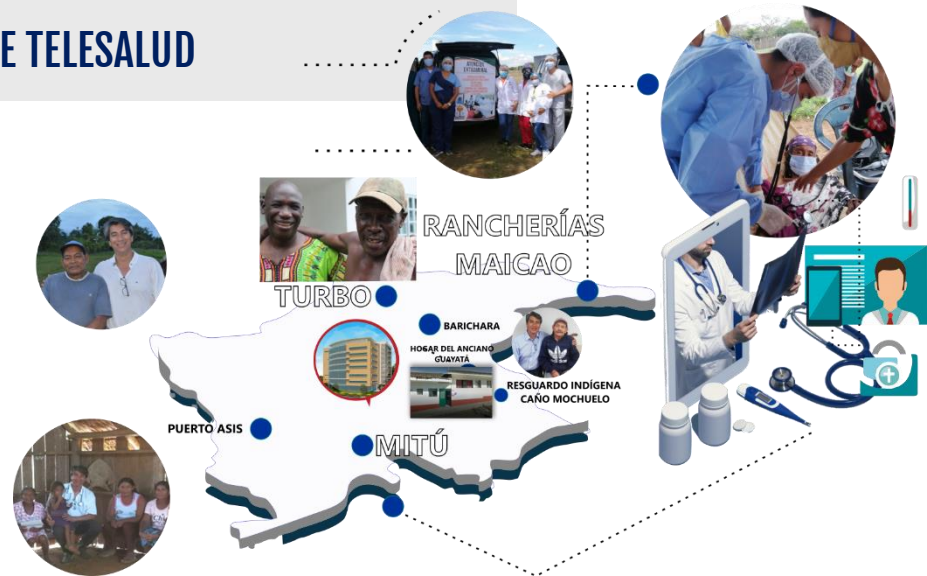

Es necesario recordar que la Telemedicina es: “el suministro de servicios de atención en salud, en los que la distancia constituye un factor crítico por profesionales que apelan a tecnologías de la información y de la comunicación con objeto de intercambiar datos para hacer diagnósticos, preconizar tratamientos y prevenir enfermedades y heridas, así como para la formación permanente de los profesionales de atención de salud y en actividades de investigación y de evaluación, con el fin de mejorar la salud de las personas y de las comunidades en que viven”. OMS1998. Según la ATA, la Telemedicina es el intercambio de información médica de un sitio a otro a través de comunicaciones electrónicas para mejorar el estado de salud de los pacientes. En otras palabras, la Telemedicina utiliza las Tecnologías de Información y las Telecomunicaciones para proporcionar apoyo a los servicios de asistencia en salud, independientemente de la distancia entre quienes ofrecen el servicio (médicos, paramédicos, psicólogos, enfermeros, etc.) y los pacientes que lo reciben. Con la generalización en el uso de Internet como canal de información y comunicación cotidiano entre personas, la telemedicina tiene un medio idóneo para desplegar una variedad de servicios centrados en las necesidades regionales de las comunidades. Dentro de la telemedicina se han identificado dos elementos importantes, el primero es el intercambio de información de salud y el segundo el intercambio de información mediante el uso de telecomunicaciones; debido a que estos dos elementos son la clave de todas las aplicaciones de la telemedicina incluyendo por ejemplo servicios de telecardiología, la Fundación salud busca con este proyecto llegar a las comunidades más vulnerables del país, inicialmente se plantea llegar a sectores que ya han sido foco de ayuda por parte de la empresa en otras líneas de apoyo.

Durante el 2021 se hacen 2 actividades de Brigadas , donde se atiende un total **80 pacientes** atendidos en las especialidades de Ginecología, cardiología , pruebas invasivas como (holteres, pruebas diagnósticas), gastroenterología entre otros . La Brigada tuvo cubrimiento 6 días con desplazamiento de un equipo de 8 personas entre cardiólogos, gastroenterólogos, ginecólogos, auxiliares, servicio al cliente, facturador .. Se dono el 50% de la actividad y el municipio dono el otro 50%.

Objetivos de la Fundación Salud en el Componente de Telemedicina

- a. Brindar consulta médica de especialidad e interpretación de estudios de electrocardiografía de calidad, así como mejorar el acceso a electrocardiogramas de rutina en localidades remotas a un
- b. Costo reducido y/o subsidiado, así mismo proveer educación médica continua a los profesionales de la salud de la comunidad foco vulnerables del territorio nacional.
- c. Generar una red de Telemedicina de las especialidades de cardiología específicamente y otras especialidades representativas a fin de llegar a poblaciones que históricamente no ha tenido la oportunidad de contar con estos servicios, iniciando con un Centro de Referencia instalado y dotado en la ciudad de Bogotá y construyendo nodos de centros remitores en esta población.
- d. Consolidar alianzas y unir buenas voluntades de Organizaciones gubernamentales y privadas en pro del acceso a la salud especializada en poblaciones en condición de vulnerabilidad afectadas por el sistema de salud actual

ACCIONES:

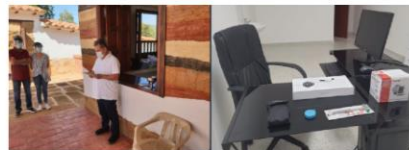

CARDIOMANAGER.

Este proyecto está enfocado en la gestión de información correspondiente a la operación de los servicios de medicina. Debido a un alto flujo de información, las bases de datos de Excel requieren ser migradas a un sistema de información denominado Cardiomanager. Este proyecto brindará informes online y registrará todos los procedimientos médicos. Actualmente el proyecto se encuentra en etapa de desarrollo y se han generado entregas parciales de los módulos propuestos y del template en front-end. Entregará la base de datos y testing de la misma. Se proyecta en el 2022 lanzar la plataforma impactando la calidad en la entrega de los servicios de salud con información actualizada, oportuna y eficiente para garantizar el buen servicio y atención.

Base de Datos.

Column	Table	Field	Field	Field	Field	Field	Field	Field	Field
1	tbl_pacientes	tbl_pagos	tbl_servicios_cuidados	tbl_personal_medico	tbl_personal_especialidad	tbl_especialidad	tbl_procedimientos	tbl_servicio	
2	pac_id (PK)	pag_id (PK)	servicioid_id (FK)	pers_id (FK)	pers_id (FK)	esp_id (FK)	proc_id (FK)	serv_id (FK)	
3	pac_apellido (var(200))	pag_nombre (var(200))	servicioid_nombre (var(200))	pers_apellido (var(200))	pers_nombre (var(200))	esp_nombre (var(200))	proc_nombre (var(200))	serv_nombre (var(200))	serv_nombre (var(200))
4	pac_apellido (var(200))	fecha_creacion (datetime)	fecha_creacion (datetime)	reg_apellido (var(200))	reg_apellido (var(200))	fecha_creacion (datetime)	fecha_creacion (datetime)	fecha_creacion (datetime)	pac_id (FK)
5	pac_nombre (var(200))	creado_por (nombre, apellido)	creado_por (nombre, apellido)	reg_nombre (var(200))	reg_nombre (var(200))	fecha_creacion (datetime)	creado_por (nombre, apellido)	creado_por (nombre, apellido)	pac_id (FK)
6	reg_nombre (var(200))			fecha_creacion (datetime)	fecha_creacion (datetime)				via_ingreso (PK)
7	tipo_identificacion (var(3))			fecha_creacion (datetime)	fecha_creacion (datetime)				tipo_registro (FK)
8	no_identificacion (var(100))			creado_por (nombre, apellido)	creado_por (nombre, apellido)				servicioid_id (FK)
9	fecha_nacimiento (datetime)								servicioid_id (FK)
10	genero (var(1))								servicioid_id (FK)
11	fecha_creacion (datetime)								servicioid_id (FK)
12	creado_por (nombre, apellido)	tbl_usuario	tbl_ramas						servicioid_id (FK)
13	usuario_id (FK)	ramas_id (FK)							servicioid_id (FK)
14	nombre (varchar(200))	ramas_nombre (var(200))							servicioid_id (FK)
15	apellido (varchar(200))	fecha_creacion (datetime)							servicioid_id (FK)
16	email (varchar(200))	creado_por (nombre, apellido)							servicioid_id (FK)
17	password								servicioid_id (FK)
18									servicioid_id (FK)
19									servicioid_id (FK)
20									servicioid_id (FK)
21	ingreso_via (Ambulatorio, Hospitalizado)								servicioid_id (FK)
22	ingreso_tipo_registro (Subdiagnostico, Contributivo, Vinculado, Privado)								servicioid_id (FK)
23									servicioid_id (FK)
24									servicioid_id (FK)
25									servicioid_id (FK)
26									servicioid_id (FK)
27									servicioid_id (FK)
28									servicioid_id (FK)
29									servicioid_id (FK)
30									servicioid_id (FK)
31									servicioid_id (FK)
32									servicioid_id (FK)
33									servicioid_id (FK)
34									servicioid_id (FK)
35									servicioid_id (FK)
36									servicioid_id (FK)
37									servicioid_id (FK)
38									servicioid_id (FK)
39									servicioid_id (FK)
40									servicioid_id (FK)
41									servicioid_id (FK)
42									servicioid_id (FK)
43									servicioid_id (FK)
44									servicioid_id (FK)

TEMPLATE ADMIN LTE.

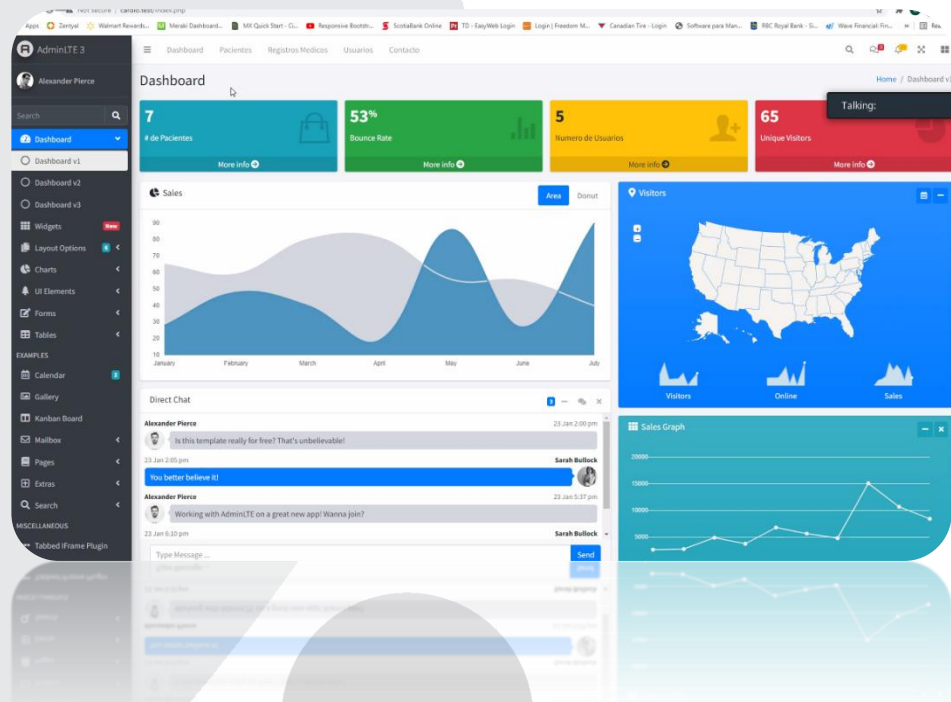
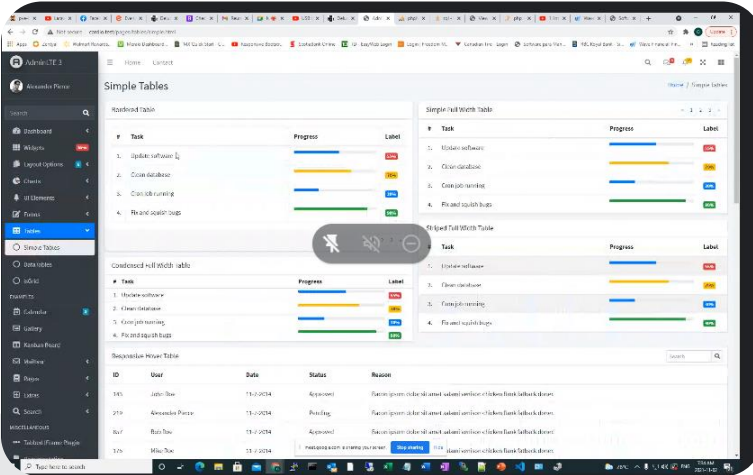

Proyecto Dale Una Mano al Pie

Unidad de Telesalud para el manejo integral del paciente con Pie Diabético. Iniciativa nacional desde la perspectiva social y participación multisectorial e interdisciplinaria bajo el esquema del modelo integral de atención en salud (MIAS). Este proyecto es innovador siendo pioneros en Colombia en la prevención, diagnóstico y tratamiento del Pie Diabético, el cual no es un servicio de telemedicina como muchos otros. Este es un servicio de telesalud basado en una estratificación sistematizada instantánea que le brinda al médico de atención primaria la ruta de atención en salud; por medio de un grupo gestor interdisciplinario en tiempo real y el uso de las TICs, que facilita una impresión diagnóstica y un plan de manejo con indicaciones precisas para su ejecución y seguimiento.

Perfil Epidemiológico: La amputación por pie diabético es un enorme problema social y de salud pública "no reconocido".

Mock-up Plataforma.





Qué necesidades se satisfacen directamente con la implementación de esta idea?
Publica

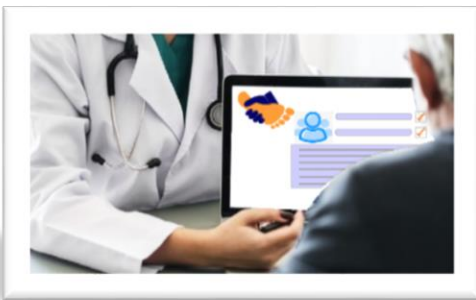

- La accesibilidad, resolutivez, continuidad, funcionalidad, oportunidad y calidad de la atención clínica.
- Aumentar la cobertura en todas sus dimensiones (geográficas y culturales) con seguridad y mejorar la equidad en los **distintos sitios del territorio colombiano.**
- La toma de decisiones medicas por parte del médico de atención primaria, el cual es soportado por el equipo de especialistas interdisciplinarios mediante el uso de tecnologías de la información y las comunicaciones.
- Disminución de costos para el sistema que se consiguen disminuyendo complicaciones en el paciente y por ende el riesgo de amputación, hospitalizaciones prolongadas o recaídas; así como la efectividad en el costo de la prestación de los servicios de salud.
- La falta de datos epidemiológicos reales de una población cautiva donde las EAPBS no tienen data propia sobre la enfermedad y es importante porque así mejoraría la prestación del servicio, disminuye la fuga de recursos y se implementan acciones preventivas.
- Contribuir a garantizar el derecho a la salud
- Fortalecimiento del crecimiento local (desarrollo)
- Cierre de brechas de equidad en la atención en salud con mejoras en las condiciones de la población.

Tangible



- Disminuir costos por pérdida en años de vida productiva y calidad de vida del paciente a evitar la amputación de miembro según los indicadores epidemiológicos AVAD (años de vida ajustado por discapacidad) y AVISAS (pérdida de salud relacionada con mortalidad e incapacidad que generan las enfermedades), y por ende disminuir el gasto del recurso económico del sistema
- Mejorar el control metabólico impactando en disminución de riesgo cardiovascular
- Contribuir a mejorar los resultados evitando las complicaciones clínicas propias del paciente
- Disminuir la carga económica (gasto y costo) para la familia en el cuidado del paciente
- Fortalecer las habilidades del médico de atención primaria por medio de capacitaciones, mejorando la calidad y la eficiencia en atención

Intangible



- Mejorar la calidad de vida y productividad del paciente
- Facilitar la sensación de bienestar del paciente ante una atención adecuada, oportuna y de calidad
- Facilitar los mecanismos que permitan una incorporación oportuna a la sociedad como una persona útil
- Disminuir la carga emocional para el paciente y su familia
- Satisfacer las necesidades de autorrealización profesional en el médico de atención primaria por la labor cumplida al proporcionar tratamientos oportunos
- Mejorar la accesibilidad y oportunidad en la asistencia sanitaria
- Influir sobre las condiciones de la vida cotidiana a través de los determinantes sociales en salud
- Contribuir a garantizar el derecho a la salud

¿Quién es esencial para desarrollar esta idea? Definición clara de los roles y contribuciones de cada uno.



- Médicos especialistas: directores del proyecto y grupo solucionador Ideaton. Desarrollan la idea clínica
- Ingeniero de Sistemas: Desarrollo del software y soporte para creación de los nodos de telemedicina
- Matemático: Desarrollo de los algoritmos para la realización de la estratificación sistemática
- Auditores y Gestores en Calidad: Desarrollan modelo de contratación, habilitación y demás necesidades legales para prestar el servicio bajo la normatividad colombiana

Estado actual del proyecto

Dale_una_mao_... Tipo: Todos Estado: Todos Responsable: To... + Más Contiene texto **Búsqueda** Cambiar a JQL ☰

Categoría de estado: Listo ✕

<input checked="" type="checkbox"/>	DUMAP-17 Creación Avatars	Jhon Fernandez	Jhon Fernandez	=	FINALIZADA	Listo	30/jun/21	30/jun/21
<input checked="" type="checkbox"/>	DUMAP-18 Actualización video Pitch	Jhon Fernandez	Jhon Fernandez	=	FINALIZADA	Listo	30/jun/21	30/jun/21
<input checked="" type="checkbox"/>	DUMAP-19 Creación presentación interactiva movimiento 2030	Jhon Fernandez	Jhon Fernandez	=	FINALIZADA	Listo	30/jun/21	30/jun/21
<input checked="" type="checkbox"/>	DUMAP-20 creación spin pitch	Jhon Fernandez	Jhon Fernandez	=	FINALIZADA	Listo	30/jun/21	30/jun/21
<input checked="" type="checkbox"/>	DUMAP-21 Creación guion 2030	Jhon Fernandez	Jhon Fernandez	=	FINALIZADA	Listo	30/jun/21	30/jun/21
<input checked="" type="checkbox"/>	DUMAP-22 Presentación Inscripción movimiento 2030	Jhon Fernandez	Jhon Fernandez	=	FINALIZADA	Listo	30/jun/21	30/jun/21

Se relaciona el último informe de actividades terminadas para el proyecto dale una mano al pie.

Tablero de actividades 2021

Proyectos / Dale_una_mao_al_pie

Tablero

TAREAS POR HACER 6

Buscar alianzas para desarrollo de plataforma web.

DUMAP-4

Contratación Jefe coordinadora dale una mano al pie.

DUMAP-7

Cronograma de Ejecución

DUMAP-8

Acompañamiento Ideaton

+ Crear

EN CURSO 1

Plan presupuestal

DUMAP-9 0/3

FINALIZADA 0

🔍 Filtrar ... Más

Se identifican actividades propuestas para generar el primer prototipo de la plataforma y buscar un impacto social en población específica de Colombia.

Cronograma

	TAREAS A REALIZAR	RESPONSABLES	TIEMPOS DE EJECUCION
PLATAFORMA	Analizar el tema de compatibilidad o uso de las distintas plataformas dependiendo de la EPBS que contratará. Compatibilidad del servicio de telemedicina para ser usado en cualquier dispositivo electrónico (tablets, computador, celular)	Ingenieros de Sistemas	3-4 semanas
	Implementar la plataforma a utilizar		
ALGORITMO	Definición de las variables a analizar en el formulario online	Directores del proyecto	4-8 semanas
	Conseguir un matematico para idear los algoritmos de la estratificación de los pacientes	UdeA / Directores proyecto	8-12 semanas
CAPACITACION	Organizar y establecer el programa de educación para los medicos de atencion primaria vinculados al proyecto para fortalecimiento de habilidades y en el funcionamiento del proyecto	Directores del proyecto / Especialistas grupo interdisciplinario	4-6 semanas
	Desarrollar instructivo para el medico de atencion de primaria sobre los distintos temas (toma de fotos, medidas, etc)	Ingeniero de sistemas	4-6 semanas
	Organizar y establecer el programa de educación para los profesionales de la salud del equipo integral interdisciplinario en el funcionamiento del proyecto	Directores del proyecto / Experto en Telemedicina	2-3 semanas
RUTA	Organizar y establecer la ruta de atención para la estratificación	Directores del proyecto / Especialistas grupo interdisciplinario	4-5 semanas
	Construir y entrenar la red de atención local/municipal/regional/departamental	Experto en Calidad / Especialistas grupo interdisciplinario	12 semanas
PRESUPUESTO	Organizar el presupuesto del proyecto	Experto en Calidad	12 semanas
CONTRATACION	Organizar el modelo de contratación - estrategia de venta	Experto en Calidad	12 semanas
SISTEMA	Adecuar los nodos de telemedicina en sitio referente (servidor, equipos)	Ingeniero de sistemas / Experto en Telemedicina/" Biomédico"	3-4 meses
	Portabilidad de la imagen - que tenga facilidad el medico para poder mostrar al paciente al especialista	Ingeniero de sistemas / Experto en Telemedicina	3-4 semanas
VALIDACION	Validación de la estrategia/proyecto con base en un grupo focalizado - Barichara	Directores del proyecto / Especialistas grupo interdisciplinario	24 semanas
NORMATIVA	Evaluación de la infraestructura para la prestación del servicio de telemedicina de acuerdo a la normatividad vigente	Experto en Auditoria	12 semanas

Recursos o Información

- Requerimos apoyo de las empresas de telecomunicaciones para la conexión de calidad de última milla
- La implementación de la GPC de DM tipo 2, Pie Diabético Complicado y educación en Diabetes
- Campaña de difusión y comunicación para informar sobre esta iniciativa, especialmente a instituciones en zonas de difícil acceso vinculadas a EPBS y entes territoriales
- Contrataciones con EAPBS, IPS y entes territoriales en todo el país
- Información por parte de las EAPBS en la caracterización de la población de la patología descrita (Diabetes)

¿La implementación requiere financiación? Si es así, ¿Cuánto? Identificar una posible fuente de financiamiento.

La implementación del proyecto está presupuestada en \$180.000.000, de los cuales en contrapartida se tienen:

- Fundación Salud: lo correspondiente al sueldo de uno de los directores del proyecto, sueldo del experto en telemedicina, la plataforma de conectividad, por un monto aprox de \$40.000.000.
- Asociación Colombiana de Diabetes: lo correspondiente al sueldo de los otros 2 directores del proyecto, sueldo del experto en Calidad, sueldo del experto en Auditoría para un monto aprox de \$50.000.000.
- Asociación Colombiana de Endocrinología, Diabetes y Metabolismo: aporte para investigación por un monto de \$20.000.000.

Por lo cual requerimos financiación del 39% del presupuesto para la implementación del proyecto, por un monto de 70 millones de pesos colombianos

Prototipado.



1. El paciente consulta al médico de atención primaria de la IPS por:
 - a. Pie diabético en riesgo
 - b. Pie diabético complicado (ulcera, infección, isquemia, neuropatía)
2. El médico de atención primaria de la IPS realiza entrevista, evaluación del problema (basado en educación previa recibida para fortalecimiento de sus competencias) y prescripción de estudios paraclínicos relevantes a cada caso. Obtiene el consentimiento apropiado del paciente para la atención. Se dirige a la app/página web y llena el formulario del proyecto "DALE UNA MANO AL PIE".
3. El formulario por medio de algoritmos matemáticos realiza un análisis de variables, estableciendo unas prioridades basadas en una estratificación para determinar la atención clínica y la oportunidad por telemedicina interactiva y tele-experticia sincrónica que requerirá el paciente



4. Estratificación basado en colores para una atención clínica:



- a. **Verde:** Condición de salud: estable o PD en riesgo. Valoración por Especialista de Pie y este definirá conducta a seguir. Manejo ambulatorio y tele apoyo (medico a medico) y tele orientación (enfermería a paciente). Oportunidad para la atención: 3-5 días. Finalidad de la atención: Prevenir la presencia del PD-
- b. **Amarillo:** Condición de salud: no complicado. Valoración sincrónica (tiempo real) por Especialista de Pie, Endocrinología y Clínica de Heridas (enfermería - apoyo en las curaciones) por tele apoyo (médico/prof salud a medico). Valoración sincrónica (tiempo real) por Nutrición y Enfermería (educación) por tele orientación (directo al paciente). Manejo ambulatorio. Oportunidad para la atención: 1-3 días. Finalidad de la atención: Prevenir la complicación y reducir tiempo de cicatrización.

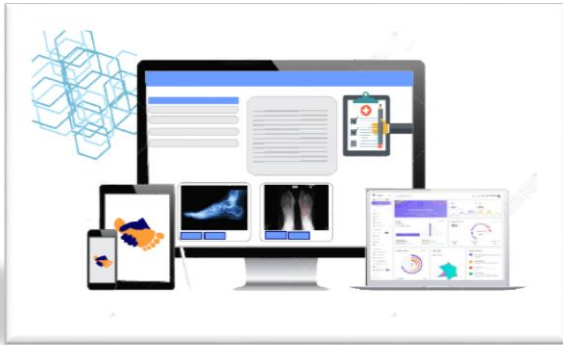

- c. **Naranja:** Condición de salud: Complicado. Valoración sincrónica (tiempo real) por Especialista de Pie, Endocrinología, Ortopedia, Cirugía Vasculr, Infectología y Clínica de Heridas (enfermería - apoyo en las curaciones) por tele apoyo (médico/prof salud a medico). Valoración sincrónica (tiempo real) por Nutrición y Enfermería (educación) por tele orientación (directo al paciente). Manejo ambulatorio/Hospitalización en casa. Oportunidad para la atención: 12-24 horas. Finalidad de la atención: Salvar la extremidad y aumentar calidad de vida.



- d. **Rojo:** Condición de salud: severo. Remitido por Urgencias con el objetivo de reducir la mortalidad y salvar la extremidad. Activación de la red de atención a nivel local/regional/departamental y distrital.

5. Seguimiento:

- a. Verde: Tele apoyo 1 mes después de la valoración inicial por especialista en Pie para revisión de su estado de salud, y tele orientación al paciente y su familia. Luego nuevo Tele apoyo en 3 meses para evolución de su estado de salud y tele orientación al paciente y su familia.
- b. Amarillo: Tele monitoreo por Clínica de heridas semanal hasta resolución del caso acompañado de tele orientación al paciente y su familia. Tele apoyo 1 mes después de la valoración inicial de manera sincrónica (tiempo real) por Especialista de Pie, Endocrino acompañado de tele orientación al paciente y su familia. Tele apoyo al 3, 6, 9 y 12 mes después de la valoración inicial por Nutrición y tele orientación al paciente y su familia hasta la resolución del caso.
- c. Naranja: Tele monitoreo por Clínica de heridas semanal hasta resolución del caso acompañado de tele orientación al paciente y su familia. Tele apoyo 1 mes después de la valoración inicial por Especialista de Pie, Endocrino, Cirugía Vascul y Ortopedia acompañado de tele orientación al paciente y su familia. Tele apoyo al 3, 6, 9 y 12 mes después de la valoración inicial por Nutrición y tele orientación al paciente y su familia hasta resolución de caso.
- d. Rojo: cuando sea dado de alta, inmediatamente entra al programa con el triage como naranja
- e. Tele-experticia (junta médica) en casos en los cuales no se obtuvo resolución favorable, y en casos en los cuales se requiera la interconsulta de otro especialista (Cardiología, Nefrología, entre otros).

Con relación al tema de facturación:

- Contratación del CAGMI, conjunto de prestaciones integradas por pie diabético complicado que el paciente necesita en 1 año, por parte de las EAPBs/entes territoriales.
- Contratación del CAGMI, conjunto de prestaciones integradas por pie diabético en riesgo que el paciente necesita en 1 año, por parte de las EAPBs/entes territoriales.
- Contratación por paquete y si hay situaciones que se salen del paquete se contrataría por evento o actividad
- Contratación por cápita para promoción y prevención de la salud
- Atención para pacientes particulares que no pertenezcan a ningún régimen de salud, por medio de tarifas especiales.

Pitch Dale una mano al pie.

En la dimensión social se busca sensibilizar a la comunidad en general sobre el impacto social, económico y en salud de las complicaciones de la diabetes y en particular del pie diabético, que es la primera causa médica de amputaciones en Colombia y en el mundo.



Logros y Metas

2019

Adquisición de Tecnología Biomédica, dos Ecógrafos portátil y uno Estacionario para la prestación de servicios a población más vulnerable, en forma de Tele consulta o brigadas de salud. Alianza Asociación Colombiana de Diabetes. Propuesta Implementación del proyecto. Alianza Fundación del Corazón

2020

Alianza ESE Hospital Integrado San Juan de Dios. Alianza Asociación de Diabetes. Dotación consultorio ESE Hospital Integrado San Juan de Dios, Adquisición Ecógrafo Chison. Brigada de Salud del Riesgo cardiovascular ESE San Juan de Dios. Tamizaje de la población Barichara. Total de Población atendida. Desarrollo del prototipo del proyecto "Salva un Pie y Salva muchas Vidas" Dale la Mano al Pie". Premio IDEATON por la sostenibilidad financiera del sistema de salud colombiano. Premio otorgado por AFIDRO y Universidad de Antioquia.



2021

- Desarrollo del proyecto "Dale la mano al pie"
- Alianza Centro Dermatológico.
- 2 Brigadas ESE San Juan de Dios.
- Concurso con Movimiento 2030 finalistas 10 primeros.
- Acompañamiento y asesoría Universidad de Antioquia. "Ideaton".

2022

- Buscar alianzas para el desarrollo de la plataforma web.
- Construir el primer prototipo.
- Crear campañas de cuidado mediante canales digitales blog, redes, sociales.
- Probar el primer prototipo "alianza estratégica con telederma".
- Presentar el proyecto a nuevos concursos de emprendimiento.
- Consolidar un equipo estratégico de trabajo para poder generar entregables a corto plazo.



LINEA DE EDUCACIÓN VIRTUAL.

En el 2021 se construyen campañas y material de apoyo para diferentes capacitaciones a nivel interno de la fundación salud. Se proyecta generar un espacio en la página web de fundación salud para que el personal pueda realizar cursos a nivel interno de forma virtual.



Vínculo del video
<https://youtu.be/mpubtpnyWN0>

Nombre del archivo
Farmacodependencia.mp4

Calidad de video
SD HD

<https://youtu.be/mpubtpnyWN0>



Respeto Por todos. Cierre campaña
Valores corporativos

Apoyo de Cursos Virtuales de aliados
estratégicos o plataformas e-learning



Se crea material de apoyo didáctico curso de metodologías ágiles y gestión de proyectos Jira.

<https://view.genial.ly/60d9b7b97d78830cf69f0391/interactive-content-genially-sin-titulo>



Manual de convivencia interactivo.

<https://view.genial.ly/6123ae89abfb330da9df139b/interactive-content-genially-sin-titulo>



Logros y Metas



Se logró construir material digital de alto impacto:

- Videos campañas valores corporativos
- Capacitaciones Jira
- Manual de convivencia Laboral interactivo.
- Capacitar al personal por medio de bancoldex



- ✓ Ampliar programas de capacitación online mediante plataformas como platzi, udemy para complementar habilidades de personal.
- ✓ Crear contenido de valor para ser cargado en la página de fundación salud.

LINEA PROGRAMA SOCIAL COMUNITARIO

90%

de las participantes replantearon aspectos de su proyecto de vida de acuerdo a sus expectativas, necesidades y oportunidades. Debido a la pandemia muchos programas son cerrados pero el 2021 se reactiva generando apoyo a proyectos transformadores y buscando siempre el amor al servicio por los demás.

El liderazgo como parte fundamental del ser humano nos hace reflexionar sobre el ser para poder hacer de nuestra vida relaciones mas sólidas consigo mismo y con los demás.



599

Beneficiarios

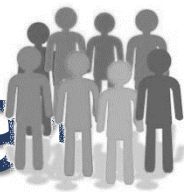

2398

Beneficiarios Nuevos



Parroquias.

Se realiza apoyo a las parroquias con mercados y donaciones mediante las cuales se benefician las comunidades y se promueven las obras de misericordia.

En el 2021 se realizan nuevas alianzas, dentro de ellas una de las mas representativas con el Padre Ramiro Soler en Ciénega Boyacá, con el santuario el señor de los imposibles donde se lleva acabo una jornada de entrega de mercados.



2022

Bogotá:

- Santa Viviana:
- Nicolás de Federman



Barichara Santander:

Boyacá:

- Señor de los imposibles Ciénega Boyacá.

A través de donaciones, excedentes de periodos anteriores, se propone contribuir transformar la vida de Personas beneficiarias durante el año

Logros y Metas

2021

Nuevas alianzas:

- Santuario el señor de los imposibles
- Entrega de 75 Mercados a campesinos de la tercera edad y familias de la región de Ciénega Boyacá
- Entrega de 100 regalos a niños de familias de Ciénega.
- Donación parroquia santa Viviana

2022

- Nuevas alianzas con parroquias.
- Programas de evangelización en parroquias.
- Programas y talleres de emprendimiento.
- Implementar talleres de liderazgo.
- Trabajo social Juvenil.
- Buscar benefactores a través de campañas tipo teaser.

Hogar de paso casa de la Misericordia



Desde el 2019 la Fundación Salud ha venido estructurando un proyecto de casa u hogar de paso, para pacientes y familiares que viven en zonas rurales o fuera de la ciudad que no tienen como acceder a la salud, un lugar donde se represente la misericordia y el amor de Dios verdadero.

Estructura Funcional.



El proyecto Hogar de paso de la Divina Misericordia en Bogotá tiene como labor social y espiritual, acoger a los familiares o pacientes que vienen a recibir servicios de salud al hospital y no tienen donde hospedarse, o no tienen los medios económicos, ni familia, que los puedan hospedar. Este proyecto es una tarea de todos, que involucra al personal asistencial, administrativo, colaboradores, servidores y demás personal de apoyo que se involucre en la obra. Este Hogar además de la acogida permitirá la oración, el alimento espiritual y corporal, así como jornadas de formación espiritual y en salud en espacios lúdicos.

En alianza con Casa de la misericordia, Fundación Salud ha querido apoyar esta gran obra que ya se ha venido desarrollando por la "Casas de la Misericordia" en la ciudad de Duitama por más de dos años, y es llamada "la Casa de la Misericordia en Duitama con el "Hogar de Paso Divina Misericordia", "Un lugar donde la caridad toma vida". Teniendo como precedente esta obra en Duitama y con los mismos lineamientos, Fundación se une a apoyar desde lo técnico, desde lo espiritual, desde el componente de salud, desde lo económico y otros ámbitos que puedan resultar de su competencia.

¿Por qué Fundación Salud apoya este tipo de obra?

Como se evidencia en nuestro marco estratégico, Fundación Salud tiene un componente fuerte espiritual el cual reconoce las obras de misericordia en un proceso de oración y caridad, demostrado en obras. De igual manera dentro de su componente asistencial la fundación como eje central basa sus principios en su columna vertebral bajo el modelo EFQM de excelencia en salud, sirviendo con nuestros dones en excelencia y calidad; es así que este modelo de Excelencia fue base para la acreditación en salud en nuestro país, dentro de la cual está el marco de Humanización en Salud y Calidad de los Servicios de Salud; es allí donde se expresa y se cuantifica de manera objetiva el acceso a los sistemas de salud, como uno de los atributos para contribuir a la eficiencia y eficacia, en términos de resultados en salud. Es por esto que esta estrategia se alinea a los proyectos tanto de Salud Espiritual como de Salud Física que propone la Fundación tanto para el individuo como para la población.

Aporte de Fundación Salud a la Obra

Fundación establecerá un apoyo económico mensual, así como el acompañamiento a pacientes con un mensaje del cristó vivo en medio de condiciones difíciles, tener un tiempo de silencio y amplia escucha a los pacientes y compartir un mensaje de amor y esperanza desde las "semillas de sanidad", en representación de un sentido humanizado con misericordia en favor del dolor de otros.

Dentro de sus objetivos específicos se busca:

- Establecer un grupo coordinador integrado por Casa de la Misericordia, Institución Prestadora de Servicios y la Fundación Salud
- Establecer y coordinar la Alianzas Estratégica necesarias de acuerdo a las acciones a realizar.
- Establecer la estructura orgánica y funcional del Hogar de Paso.
- Brindar **acompañamiento espiritual** a pacientes y familiar durante la estancia en el hogar de paso.
- Realizar acciones encaminadas al **apostolado de la misericordia** al servicio de la evangelización.
- Desarrollo de estrategias para la consecución de recursos, recepción de alimentos o bancos de ropas.

Logros y Metas

2020

Adecuación de Infraestructura. FS generación de recursos Apoyo Económico. Cierre por pandemia.

2018

2019

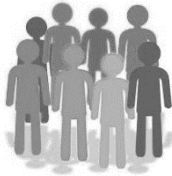

*Grupo Poblacional:
Adultos mayores, adultos, jóvenes y niños*

En cuanto al desarrollo de acciones dirigidas al fortalecimiento de la comunidad bajo un entorno de espiritualidad y humanización, se realizarán las siguientes actividades:

- En promedio se realizan entre 15 y 20 visitas pastorales a las familias de los socios que pertenecen a la Sede del Sur de Bogotá.
- Apoyo a Escuela de misioneros para formación de servidores, formación de 10 misiones y sostenimiento de 5 de ellos en la casa.
- Alianza Casa de la Misericordia .Proyecto Codito



5
Casas

Establecimiento
Casa de Oración



Horas de Servicio
Misioneros
600

Parroquia Miguel Beato Rúa

1



274
Participantes
344
Visitas

Misioneros llevando la palabra de Dios

2021

Proyecto Hogar de paso. Funcionamiento y puesta en marcha "Casa de la Misericordia en Bogotá- Hogar de Paso Divina Misericordia".

Fundación Salvando almas



Somos un grupo de personas que han tenido la oportunidad de vivir una experiencia de fe, y deseamos compartir con otros lo que Dios nos permitió vivir en nuestros corazones.

Queremos ser una herramienta que permita facilitar el llevar la palabra de Dios en cualquier proceso evangelizador, de manera sencilla, ágil y oportuna, a cualquier lugar atendiendo a las necesidades de nuestra sociedad.

Ofrecemos servicios de campamento para los retiros espirituales debido a que los costos de alojamiento pueden ser muy altos.

De esta forma buscamos llegar a poblaciones de escasos recursos y mejorar el impacto social de estos eventos.

Relación de Productos Entregados



Se definió logo isotipo, tipografía, colores corporativos y algunas aplicaciones con proyección a crear todo el sistema de identidad gráfico.

APLICACIONES CORRECTAS

Dependiendo la necesidad de diseño se presentan las siguientes versiones de logo para su correcto uso.



Tamaño mínimo de 20mm x 28 mm en la versión Vertical.





Presentación general de la fundación adaptada en folleto interactivo
<https://view.genial.ly/60c3790772cf9b0cfe2b3c8d/interactive-content-portafolio>

folder	.well-known	4 KB
folder	back-up	4 KB
folder	fundacionsalvandoalmas.com	4 KB
folder	web2	4 KB
folder	wordpress	4 KB
folder	wp-admin	4 KB
folder	wp-content	4 KB
folder	wp-includes	12 KB
file	.htaccess	852 bytes
file	index.php	405 bytes
file	license.txt	19.45 KB
file	readme.html	7.26 KB

Instalación de Wordpress y registro de Dominio.

Buscar		
<input type="checkbox"/>	Enable Force HTTPS Redirect	?
Domain ^	Directorio raíz	Redirects To
<input type="checkbox"/> fundacionsalud.com.co Dominio principal	/public_html	Not Redirected
<input type="checkbox"/> fundacionsalvandoalmas.com	/public_html/fundacionsalvand...	Not Redirected
<input type="checkbox"/> web2.fundacionsalud.com.co	/public_html/web2	Not Redirected

Logros y Metas

2021

Entrega de manual corporativo, presentación interactiva y configuración básica para diseño de página web.

2022

Para el 2022 se espera poder terminar de diseñar la página web y hacer acompañamiento de lanzamiento para el primer campamento.

Fundación Sonreír en el Campo.



FUNDACIÓN SONREIR
EN EL CAMPO

Fundación que tiene como objetivo llevar sonrisas a los niños del campo en todo el país. Actualmente se han realizado jornadas de entregas de regalos en los departamentos de Boyacá, Santander y Cali.

Como Ayudamos.

Fundación salud aporta en dos grandes áreas:

1. Área de comunicación.
2. Donación y Logística de las entregas.

Área de comunicaciones:

Se entrega construcción del logo en diferentes propuestas donde la junta directiva realiza elección de este.

Construcción de las campañas donde se destaca la misión de sonreír en el campo y se invita a las personas a realizar sus donaciones:

1. Entrega de Vídeos
2. Construcción de guiones
3. Material de Multimedia.

Donación y Logística de las jornadas de entrega.

- Buscar población donde se realiza actividad
- Crear campaña
- Planeación y logística de actividad
- Desarrollo de actividad.
- Documentación y entrega de Informe.



Jornada de Entrega en Boyacá

Población

Ubicación: Ciénega Boyacá
Población campesina de los alrededores del Santuario del Señor de los Imposibles.

Objetivo

Entrega de:

- 150 kits de juguetes.
- 75 mercados.

Compartir una tarde llena de esperanza y amor donde se destaca la alegría y el amor que Dios nos da al reglarnos a su hijo único en un pesebre para la salvación de todos los seres humanos.

Objetivo de la campaña.

Recolectar fondos para que un niño sonría en el campo en la navidad a través de un regalo y una actividad integrativa en familia.

Infundir la misericordia en los corazones de todos los donantes y así cubrir los costos que demanda la actividad.

Equipo de Trabajo

Coordinador de Tics.
Coordinador del Santuario
Comunicador social.
Voluntarios.
Acción Juvenil Colombia.

Resultado:

Recoger fondos por valor de: 1.000.000
Realizar kits de juguetes compuestos de la siguiente forma dependiendo la edad.

De 5 a 13 años:

- Lazo 130 Und
- Yenga 130 Und
- Balón 150 Und

Menores de 5 años:

- Tablero mágico 20 Und
- Huevo didáctico 20 Und

Rifas:

- Juegos de Mesa Donación
- Domino Animales 5 Und
- Set de muñecas 1 Und

Actividad:

Alquiler de recreación
Actividad Pinturitas y globos.
Entrega de 300 refrigerios
Entrega de 75 Mercados.



Galería de fotos.



Entrega Barichara Santander



Logros y Metas.

2021

Se realiza actividad de entrega de regalos para Cali, Boyacá y Barichara Santander.
Se realiza logo.
Se hacen videos y campañas de impacto para recaudar recursos.

2022

Se proyecta hacer 6 jornadas durante el año que permitan sonreír a los niños en el campo.
Se espera cargar página web de fundación sonreír en el campo.
Activar social media para beneficio de los niños del campo.
Se espera aumentar significativamente la cantidad de niños beneficiados.

Acción Juvenil Colombia

Visión e identidad

Somos un equipo de jóvenes comprometidos, apasionados y líderes que a través de la inspiración, contribución y servicio generamos impactos ambientales, sociales y en pro de los territorios vulnerables de Colombia.



Dentro del marco de los 17 objetivos de desarrollo sostenible Fundación Salud visualiza un campo de acción bastante amplio para generar actividades y se une a acción juvenil buscando impactar la población juvenil en Colombia.

Actividad Reto Monserrate

Población

Jóvenes entre 15 a 30 años

Objetivo

Acción por el medio ambiente.
Salud y Bienestar
Liderazgo.
Socializar.

Objetivo de la campaña.

Convocar a jóvenes que estén comprometidos con el servicio y promoción de los 17 objetivos de desarrollo sostenible.

Equipo de Trabajo

Coordinador de Tics.
Voluntarios

Estrategia.

Subir en equipos de 3 personas.
Completar Ascenso en el Menor tiempo posible.
Contar la máxima cantidad de experiencias.
Subir el paso del túnel con los siguientes parámetros: Ojos cerrados, sin hablar y una persona del mismo equipo dirigiendo.

Resultado:

20 jóvenes Inscritos.

Socializar entre Jóvenes sueños, metas y propósitos de vida promoviendo el liderazgo y reconociendo a Dios.

Actividad:

Entrega de refrigerios
Jornada de ejercicio Físico
Jornada de compartir.
Socialización propósitos de vida.
Casos de éxito en Jóvenes.
Reto de confianza.
Jornada de limpieza a cerro.



Logros y Metas

2021

Se realiza apertura de Acción juvenil Sede Bogotá con actividad reto a Monserrate.

2022

Se proyecta realizar una actividad mensual y poder impactar más Jóvenes entre las edades de 15 a 30 años.
Consolidar al equipo acción juvenil sede Bogotá.
Comprometer a más jóvenes que hagan parte de este equipo.

Liderazgo.



Fundación salud reconoce al programa crear consciente clave en el proceso de formación personal del ser. Por esta razón ayuda a las personas en su proceso de formación donando recursos. Invertir en el ser para ser personas, confiar en los demás y mejorar nuestra relación consigo mismo para tener un espíritu de servicio hacia los demás.

Logros y Metas

2021

Se realiza apoyo a 10 personas para el proceso de su formación nivel básico. Personas entre las edades de 19 a 45 años.

2022

Se proyecta enviar a 10 personas a realizar su capacitación nivel básico y generar proyectos de recolección de fondos para enviar más personas a formación.

Programa His Way at work

El proyecto Salud y Bienestar tiene como objetivo, promover el bienestar de los colaboradores de la Fundación Salud, a través de la implementación de la metodología HIS WAY AT WORK, que permita un trabajo colaborativo basado en principios cristianos, que glorifique a Dios, y satisfaga sus necesidades tanto materiales como espirituales. La metodología que la Fundación ha adoptado es la conocida como "His Way at Work" en español quiere decir "su manera en su trabajo", quien mediante su creencia cristiana lo que busca es manejar su negocio para glorificar a Dios, siendo el sitio de trabajo un sitio de ministración tanto de parte de organización hacia sus colaboradores, como también entre los propios colaboradores entre sí, siendo coherentes con los principios cristianos que profesamos en todos los quehaceres de nuestra vida diaria buscando la integridad la integridad de nuestras acciones tanto de la Fundación como de sus colaboradores y de la misma forma de sus aliados estratégicos.

Colaboradores del programa, la Fundación salud lleva a cabo un buen proceso de selección y una estrategia de reclutamiento de personal se traduce en la adquisición del candidato idóneo para desarrollar las tareas de un puesto de trabajo específico. El equipo humano de F.S. tiene habilidades, competencias y talento enfocado en el área de la salud y todos los procesos asociados a este, donde fundamentan su servicio en los principios cristianos basado en la humanización en salud, misericordia, acompañamiento y apoyo tanto a los pacientes como a sus familiares.

Los colaboradores de Fundación Salud son personas que trabajan día a día en pro de la mejora, en busca de la calidad y de ser personas integrales con el fin de generar un cambio en los servicios de salud, para llegar a ser un punto de referencia para todo el sistema, y de esta forma lograr que el paciente sea lo más importante de todos estos procesos incluyendo a sus familiares.

- Establecer una dirección espiritual, que brinde relaciones de cuidado, asistencia y apoyo a los colaboradores de la FS en los diferentes escenarios de su **vida (físicas, emocionales y espirituales)**.
- Promover la humanización y espiritualidad (Emaús), a través de variedad de herramientas que aporten al fortalecimiento espiritual.
- Promover espacios educativos y de esparcimiento, a través de diferentes recursos, que permitan el crecimiento intelectual y espiritual de los colaboradores.

Promover espacios y actividades, que contribuyan al mejoramiento y calidad de vida de los **colaboradores**

Línea Estratégica de Formación

Desde el ámbito de formación, se apoyó a los colaboradores en el desarrollo de programas de formación, que contribuyeron a re-perfilamiento de su perfil profesional mejorando las competencias para el desempeño en la fundación y mejorando su perfil laboral los apoyos fueron direccionados al desarrollo de diplomados.

En cuanto al fortalecimiento formativo espiritual, se llevó a cabo el estudio de devocionales de la misericordia, que guían la oración y el estudio de la palabra para compartir en el entorno laboral y con las familias de cada uno de los colaboradores. La promoción de lectura cumple un papel de suma importancia en cuanto al desarrollo de hábitos propios de los procesos de formación, se brindó a cada uno de los colaboradores los siguientes títulos: una vida con propósito y el desafío del amor.

Línea Estratégica de Salud

Teniendo en cuenta la importancia de la salud de cada uno de nuestros colaboradores, se llevó a cabo la toma de exámenes médicos a cada uno, refiriendo su estado de salud en cuanto a la gestión de riesgo cardiovascular, de esta manera se articuló con las diferentes campañas establecidas por la fundación en el marco de las campañas del corazón, donde tras el resultado de los exámenes médicos, permitió a cada uno de los colaboradores, adoptar hábitos saludables en cuanto a prevención de enfermedades de riesgo cardiovascular. 100% de los colaboradores tomaron los **exámenes médicos**.

Ejecutar un **plan de comunicación interna**, a través de actividades comunicacionales entre colaboradores de F.S., que propicie una identidad corporativa, fortaleciendo el clima laboral y la cultura organizacional al interior de la organización.

- **Divulgar gestión realizadas por la Fundación**, por medio de los diferentes canales de comunicación externa, con el fin de fidelizar nuestro público objetivo, obteniendo resultados que benefician tanto a la comunidad como a nuestra organización.

Las acciones a establecer de acuerdo a líneas de gestión para el año 2019 son:

Comunicación Externa

- Página web
- Redes sociales
- Boletín informativo
- Difusión ATL
- Difusión comunitaria
- Material POP

Comunicación Interna

- Imagen corporativa
- Informativo
- Piezas comunicativas

Resultados:

Entregables.

Capacitaciones Salud y seguridad en el trabajo.
Campaña Valores corporativos
Creación fundaton (avatar).
Capacitación Jira
Formularios empleados del mes.
Formularios bienestar del trabajador
Tarjetas cumpleaños
Tarjetas Condolencias
Página web.
Correos corporativos.
Gestión documental.

Objetivo

Brindar bienestar a todos los colaboradores de fundación salud.
Impactar la identidad con el acrónimo **servir** teniendo en cuenta cada valor corporativo, su significado, eh impacto en la cotidianidad laboral.

Equipo de Trabajo

Coordinador de Tics.
Talento humano

Estrategia.

Generar herramientas y espacios con excelente clima laboral.

Actividades:

Salida fin de año.
Celebración de cumpleaños.
Capacitaciones
Talleres grupales
Actividad valores corporativos
Regalos Fin de año
Celebración amor y amistad
Incentivos Internos



Logros y Metas

2021

Se realizan múltiples actividades pensado en el bienestar de los colaboradores.

Se abren nuevos programas talleres y espacios para mejorar el clima laboral.

Generación de incentivos internos.

Espacios de integración para fortalecer la relación empleado empleador.

2022

Fortalecer todos los programas del 2021.

Utilizar medios internos como página web.

Brindar capacitación mediante plataformas, en diferentes temas.

Generar excelente clima laboral.

Cubrimiento de 100% Empeus a personal con mas de 3 meses

Gracias

Las Manos pueden servir de forma más sagrada de lo que los labios pueden rezar.
Madre Sor Teresa de Calcuta.